KPHMO

ROK

2003

KPHMO

Po navázané spolupráci s hornickým muzeem

v Zabrze v Polsku

Výbor v roce 2003

Z leva: *Krzak Špok Papřok Dombrovský Javorský Fojtík Konečný Minka Podhajský Vopasek*

KLUB PŘÁTEL HORNICKÉHO MUZEA OKD V OSTRAVĚ

KPHMO

Pod Landekem
725 29 Ostrava - Petřkovice
IČO: 41033035, Tel. 596 131 847, 596 131 804

HORNICKÝ ZPRAVODAJ

Zvláštní vydání - červen 2003

1988 - 2003

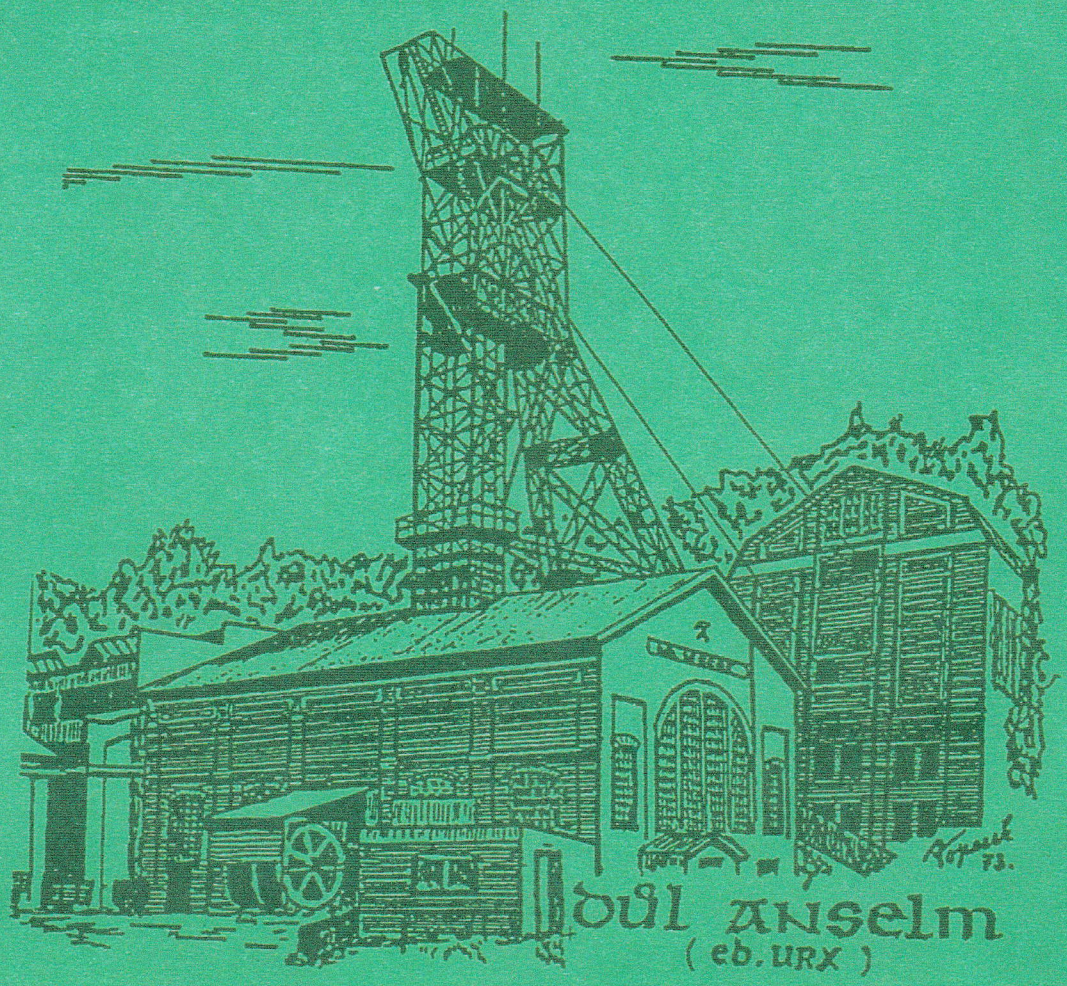

15 let práce KP HM OKD

ÚVODEM ZAMYŠLENÍ NAD VÝVOJEM HORNICKÉHO MUZEA A ČINNOSTÍ KP HM OKD OD VZNIKU DOSUD

Myšlenka vzniku hornického muzea v Ostravě byla řešena již od roku 1978 v komisi při Národním výboru Města Ostravy. V této komisi pracovali za OKD Ing. Vopasek a Ing. Klát. V roce 1986 se zjistila neprůchodnost této cesty a komise přešla pod OKD jako pomocný orgán generálního ředitele. Předsedou byl jmenován Ing. Vopasek a členové Ing. Klát, Ing. Vokřínek, Ing. P. Broskevič a další pracovníci odborů GŘ OKD. 18.5.1987 vyšel souhlas ministra paliv a energetiky Ing. Ehrenbergra se zřízením hornického muzea jako centra pro výchovu hornického dorostu. Dne 22.7.1987 následoval příkaz generálního ředitele Ing. Valníčka, který řešil konkrétně tuto problematiku tím, že pod řízením investičního náměstka Dolu Odra, Ing. Vopaska předsedy komise, byly zahájeny realizační práce.

Pro rozšíření okruhu dobrovolných pracovníků (fandů pro zachování hornických tradic i historie) byl ustaven přípravný výbor pro vznik Klubu přátel Hornického muzea (dále jen KPHM). 2.června 1988 byla svolána ustavující schůze a KPHM začal pracovat pod záštitou PV ROH Dolu Odra. Byly zpracovány a schváleny stanovy a zvolen výbor ve složení Markl, Vokřínek, Rajmon, Paděra a Píša. V té době to znamenalo již 20 dobrovolníků, kteří se vedle své práce věnovali budování hornického muzea. Přikročilo se k vydávání Informačních listů, které sloužily širší hornické veřejnosti k rozšiřování informací o dění na Landeku. Získávali se další zájemci a rozšiřovaly se aktivity. Na přímé realizaci příprav expozic se v té době podíleli tři pracovníci (Václav Kratochvíl, Karel Šichor a Miloš Schaffelhofer). Způsob řízení budování hornického muzea bez samostatného vedení (komisí a klubem přátel) trval až do roku 1994. Zde je potřebné vyzvednout i úlohu, kterou sehrálo vedení dolu v čele s ředitelem Ing. Jaroslavem Vaněčkem.

Kolektiv zaměstnanců se postupně rozrůstal. Pod vedením mistra Romana Krzaka byl doplňován kádr dělníků (všeumělů, většinou vyřazených havířů), kteří i z jednoduchých projektů dokázali realizovat jednotlivé expozice. Jsou to: Václav Šebek, Miroslav Michalský, Antonín Váňa, Vlastik Hrubý, Alois Košař, Vlastik Černík a Vladislav Juránek. Tito zaměstnanci postupně dobře zvládli i průvodcovskou činnost, kterou

z počátku prováděl většinou pan Horst Breitkopf, který odvedl kus dobré práce a stal se doslova populární „průvodcovskou hvězdou".

3.12.1993 došlo k slavnostnímu otevření HM pro veřejnost

Začátkem 90. let vyšly nové zákony a mimo jiné i zákon o občanských sdruženích s právní subjektivitou. Po provedené registraci u Ministerstva vnitra ČR jsme se 11.6.1991 stali občanským sdružením a jako takové pracujeme dosud. S narůstající členskou základnou došlo i k rozšiřování a změnám ve výboru. Postupně se v této práci zapojili kolegové Prof. Dr. Jirkovský, Bláha, R. Broskevič, Brým, Dombrovski, Fastr, Hájek, Chamrád, Klát, Mikulenka, Minka, Kratochvíl, Krzak, Podhajský, Vančura, Semecký, Schichor, Špok, Vaňková, Vopasek, Wolski, Žebrák. V posledních letech pak Hedvábný, Konečný, Lenárt, Javorský a Složek . Základním principem činnosti je, že KPHM pracuje dle stanov, podle schváleného plánu práce a rozpočtu, který vychází pouze z členských příspěvků a získaných příspěvků od nadací, nebo ze státního rozpočtu na základě předložených a přijatých projektů.

Pod řízením komise a výboru KPHM byla v roce 1992 zahájena práce na záchraně kapličky u Polského domu v Ostravě. Schválena a realizovaná byla alternativa přenesení této kapličky do areálu v hornickém muzeu. To znamenalo další dosud nepoznanou činnost získávat sponzory, dárce a příspěvky ve výši asi 300 000,- Kč. Poznatky a zkušenosti z této první velké akce KPHM daly vzniknout myšlence na založení nadace, která by se touto činností speciálně zabývala. Nadace byla založena v roce 1994

a prakticky znamenala rozšíření dobrovolných pracovníků o dalších 15 nadšenců. Motorem se stal Dr. Ing. Vokřínek, ředitel nadace, pod jehož řízením se stala Nadace Landek úspěšnou a známou nejen v regionu, ale i celorepublikově. Jeho odkaz je nepřehlédnutelný a pro nás zůstává trvalým vzorem. I po jeho úmrtí nadace nadále drží svůj standard, o čemž svědčí dnes již více než desetimiliónové základní jmění. Dnem 1.1.1994 bylo ustaveno Hornické muzeum v Ostravě na jámě Anselm v Petřkovicích jako organizační jednotka Dolu Odra. Do čela byl jmenován Ing. Vopasek jako ředitel muzea.

Úzká spolupráce nadace, KPHM a vedení hornického muzea přinesla své ovoce, o čemž svědčí konkrétní výsledky uvedené v přílohách. Veškeré práce nadace a KPHM byly a jsou zabezpečovány výhradně dobrovolnou činností a tím i s minimální režií.

Vedle pomoci kolektivních členů, o kterých se píše na jiném místě, se v druhé polovině 90. let do realizací projektů zapojily firmy „Lesy, sady, zahrady B. Dvořák", „Tiskárna Propis Ostrava" a „Sporting Ing. Hampl".

Dnes můžeme konstatovat, že díky tomu bylo možné postupně realizovat i za velmi složitých podmínek období útlumu těžby a nejistoty budoucnosti hornického muzea v 90. letech jeho postupný rozvoj.

Významnou úlohu zde sehrávali kolektivní členové KPHM, bez nichž by nebylo možné rozšiřovat hornické muzeum a aktivity klubové činnosti. Vlivem nadace, která působila i mimo OKD, se podařilo získávat i podporu, zejména finanční, regionálních a nadregionálních samosprávných orgánů i nehornických podniků. Tak uplynulo 10 let, mnohdy v nejistotě, ale hornické muzeum rostlo a postupně se dostalo do povědomí všech obyvatel a orgánů v regionu.

Šťastný závěr této historie tvoří vstup do dalšího století a s ním i rozhodnutí dnes již majoritního vlastníka OKD, koncernu KARBON INVEST, a.s., které ustavilo hornické muzeum jako podnikové muzeum. Tuto péči majitelů, které si velmi vážíme, a děkujeme za ni, považujeme za příkladnou. Díky ní může KPHM své další aktivity zaměřit zejména na publikační činnost, záchranu a třídění archivních materiálů, jejich doplňování o vzpomínky pamětníků a jejich prezentaci před širší veřejností. Trvalou zůstane jistě i činnost s mládeží ostravských škol, pro které KPHM organizuje a realizuje sportovní soutěže ve vybudovaném sportovním areálu

a NPP Landek. Tato koncepce je postupně realizovaná od roku 2000 a dnes se jí již věnuje pod vedení členů výboru několik desítek našich členů.

Významným krokem bylo i vytvoření poboček v Kladně a Petřvaldě.

V tomto období, zejména po ustavení HM OKD jako samostatného odštěpného závodu je zřejmě počátek různých názorů. Nejde o generační problém, protože žádný z nás starších ani ve snu nepomýšlí na návrat do hospodářské funkce. Vyslovovali jsme pouze svůj názor a chtěli jsme na základě svých zkušeností poradit. Vycházeli jsme z toho, že na vstřícnost a důvěru koncernu je potřeba reagovat zvýšenou snahou a lepšími výsledky. Protože problémy se mají především řešit doma, tento stav jsme dříve nijak nepublikovali.

V posledních letech jsem měl možnost několikrát se podívat smrti do očí. Naposledy letos v lednu a březnu. To Vám probíhá celý život před očima a chtě nechtě provádíte bilancování. Dalo by se tedy říci, že to mám srovnané a svým způsobem mám i provedenou životní bilanci. 50 let v hornictví, téměř 40 let v prvním manželství a poslední doba nejprve strávená v osamění a potom s přítelkyní a následně mou druhou manželkou. Má rodina to se mnou nikdy neměla a nemá lehké. Život je ovlivňován obdobími, kdy se daří i kdy se nedaří a mnoha různými vlivy. Při mé zásadě, že práce je na prvním místě a rodina se musí přizpůsobovat, jsem nebyl a nejsem asi ten nejlepší rodinný typ. Měl jsem však štěstí a i zde jsem našel pochopení a podporu pro zásadu, že povinnosti je potřeba plnit tak, abychom se mohli každému podívat do očí s čistým svědomím. Věrka, která pochází z kolonie a havířské rodiny, ve svém nelehkém životě mne pochopila a stala se nejen spolehlivou partnerkou, ale navíc podporovala mé zájmy směrované na hornické muzeum, kterým jsem dával prakticky všechny síly a myšlenky. A to i za cenu, že v posledních dvou letech jsme, byť jsem důchodce, neměli čas jezdit do našich oblíbených Beskyd.

Nikdy jsem nebyl prospěchář a své názory jsem říkal nahlas, i když jsem věděl, že jsou nepopulární a není ani taktické je vyslovovat. Mnohdy jsem v minulosti za to trpěl, ale čas ukázal, že jsem měl pravdu. A tak se mohu procházet po Ostravě, Karviné i po Frenštátu a každému se podívat do očí. Starý strom se již nedá ohnout a já jsem dospěl k závěru, že své zásady nebudu a ani nechci měnit, i když u nového vedení Hornického muzea, kterému jsem se snažil pomáhat radou a svými zkušenostmi, jsem

nenacházel kladnou odezvu. Osobně mám řadu připomínek, jak k organizační struktuře, náplni práce a důslednosti v řízení, tak i k jejich přístupu k činnosti KPHM. Tyto jsem dosud veřejně nekritizoval, abych vedení nepodrážel, ale upozornil jsem na ně jak Ing. Fojtíka, tak Mgr. Broskeviče. Spolu s nadací jsme se snažili problémy v posledních dvou letech v rámci koordinačních porad s vedením HM OKD řešit, avšak bez valného úspěchu a porozumění. Výsledkem je, že po spolupráci, se kterou se do doby vzniku o.z. pracovalo bez ohledu na volný čas, nejistoty a pracovní zařazení, přišlo období neupřímnosti a postupně houstnoucí atmosféry. Snahy o vyprání si prádla doma nevyšly a nejenže nebyly pochopeny, ale vyústily ve veřejný střet, který v době psaní těchto řádek ještě stále trvá. Proto dochází k publicitě problému širšímu kolektivu. Na řešení jsem bezvýsledně čekal více než 5 měsíců.

Na vzniklou situaci jsme společně s výborem stručně reagovali ve výroční zprávě za rok 2002. Reakce vedení HM OKD na výroční zprávu KP HM OKD za rok 2002 a vystoupení Ing. Fojtíka na plenární schůzi mne utvrdilo, že je potřeba celý problém blíže rozvést. Hlavním rozporem se stalo, že jsme konstatovali, že v roce 2002 došlo ke stagnaci návštěvnosti. Samozřejmě jsme znali statistický výkaz, který vykazuje nárůst o 1 000 návětěvníků (mimochodem nejnižší v historii), ale také jsme věděli, že toho bylo docíleno díky větší návštěvnosti na DH, který pořádal KARBON INVEST. Tato návštěvnost činila o 2 500 návštěvníků více, než v roce 2001. To mne vedlo k napsání tohoto zamyšlení, čímž se chci i distancovat od některých kroků vedení HM OKD v posledním období.

Zamýšlel jsem se i nad budoucností KPHMO. Dost z těch, kteří byli u toho, již není mezi námi. Nikdy na ně nezapomeneme. Byli to Ing. Paděra, Ing. Karel Lukeš, Ing. Jaroslav Vaněček, Ing. PhDr. Pravomil Vokřínek, Ing. Augustin Vančura, Ing. Rudolf Zehnal, Ing. Jiří Hejl, Jaroslav Popek a JUDr. Ing. Richard Brdička, CSc. Mnohdy nebyl čas říci jim alespoň děkujeme. Takový je život. Pohled na naši věkovou statistiku členské základny mne však uklidnil. Téměř 35 % tvoří členové v produktivním věku. Nejmladší člen nemá ještě dvacet let a nejstarší z nás, pan František Káňa, bude mít 93 let. Tento vzor seniorské vitality se do dnešních dnů zúčastňuje přednášek i besed a dalších akcí a jeho účast na nich je lepší, než účast členů klubu z vedení HM OKD.

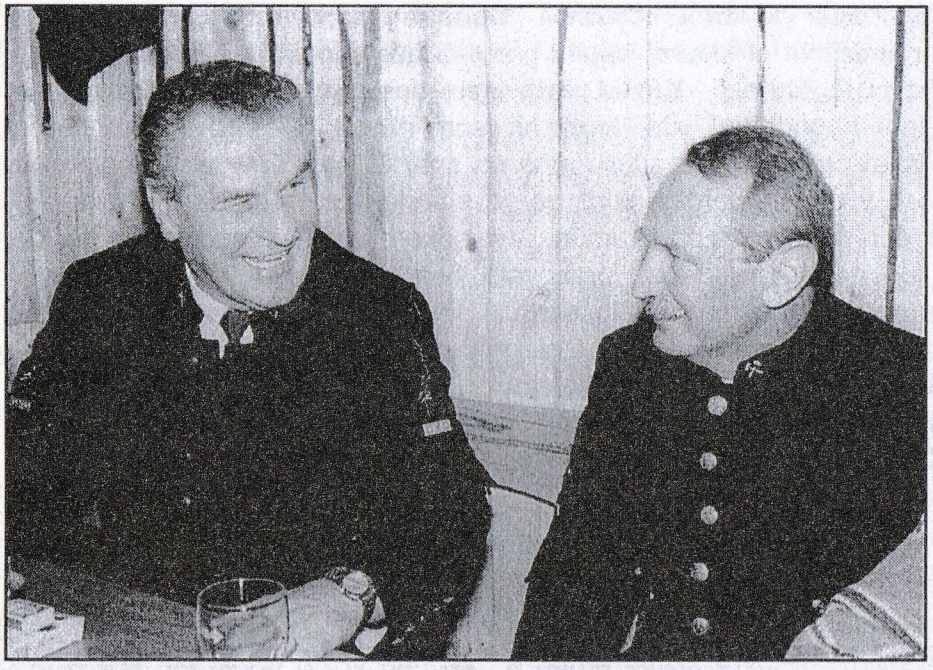

Ing. Karel Lukeš a Ing. Jaroslav Vaněček nadšenci
pro budování Hornického muzea

V příloze uvedené tabulky o členské základně a hospodaření KP HM OKD v letech 1991 - 2002 ukazují výsledky naší práce. Další stránky této publikace pak celý vývoj dále rozvádějí.

Tak současný stav HM OKD i KP HMO vidím já. I v dobrých rodinách dochází k neshodám. Jako optimista věřím, že i tyto problémy vyřešíme a pro další generace zachováme dostatek dokladů o více než 200-leté hornické činnosti na Ostravsku a pro bývalé havíře a důchodce možnost si zavzpomínat.

Ing. Otakar Podhajský
předseda KPHM OKD

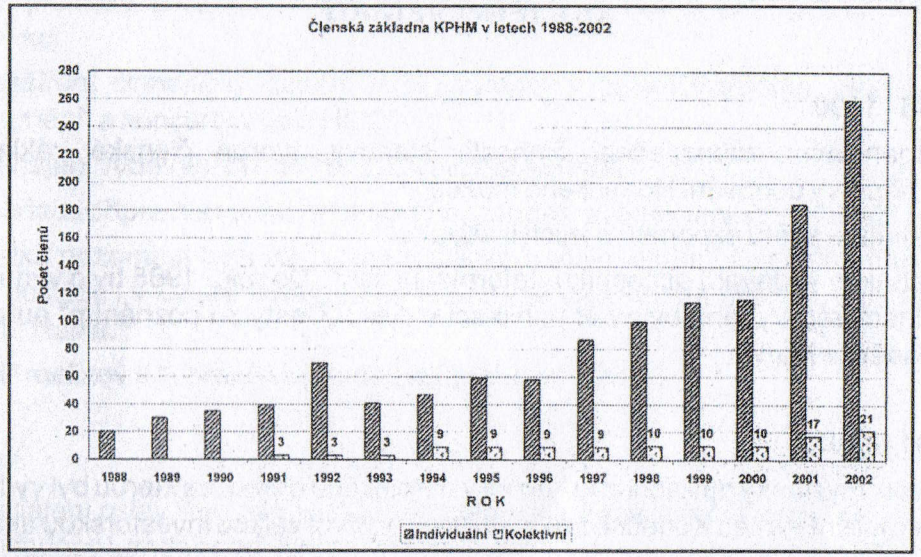

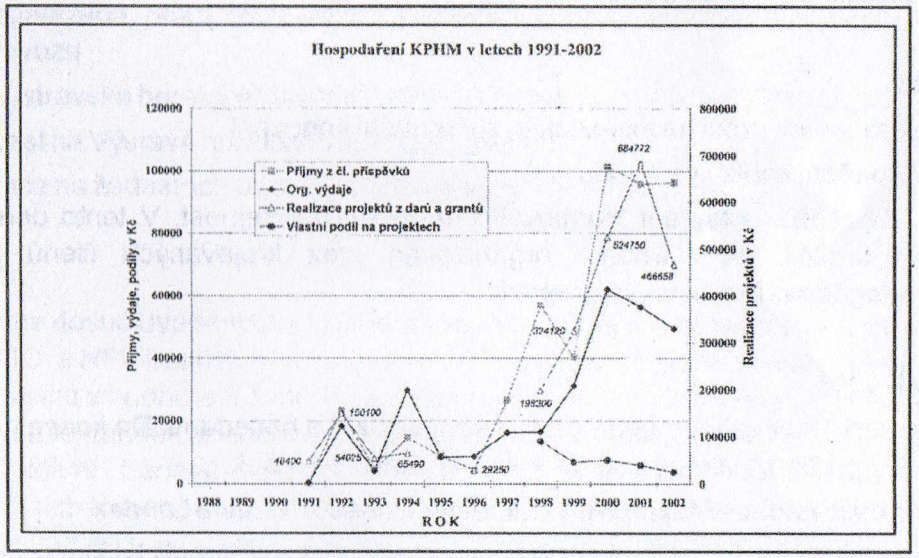

AKTIVITY KLUBU PŘÁTEL HORNICKÉHO MUZEA OD JEHO VZNIKU

1988 - 1990

- organizační zabezpečení činnosti, stanovy, tvorba členské základy a přípravy budování Hornického muzea
- zahájení sběru exponátů a jejich instalace
- zahájení vydávání občasníku „Informační listy". Do roku 1995 bylo vydáno třináctkrát. Vydáno bylo pět publikací v cyklu „Cesty za poznáním" autorů Paděry a Markla.

1991 - 1992

- vznik myšlenky na záchranu kapličky u Polského domu, na kterou byl vydán demoliční výměr. Konečné řešení vyústilo v první velkou investorskou akci.
- přemístění kapličky do areálu HM v Ostravě-Petřkovicích, což si vyžádalo zabezpečení téměř 300 000 Kč.

1993

- pokračování prací na expozicích, zpracování koncepcí
- dokončení kapličky v areálu HM

  4. 12. 1993 otevření Hornického muzea pro veřejnost. V tento den je každoročně na Barborku organizován sraz krojovaných členů KP s fotografováním u nových expozic.

1994 1995

- od září 1994 zahájení pořádání přednášek KP s besedami. Do konce roku 2002 proběhlo včetně poboček více jak 100 přednášek.
- založení nadace Muzeum pod Landekem dnešní Nadace Landek
- nadace a KP HMO zahájily práce na programu bezbariérových vstupů v HM a dalších projektů

1996

- na plenární schůzi bylo schváleno doplnění výboru a tím i přerozdělení funkcí
- rozšíření činnosti o kulturní akce (výstavy v galerii Barborka „Hornictví v umění" a koncerty v hale HMO)
- zahájení vydávání čtvrtletníku „Zpravodaj KP HMO"
- Nadace připravila vydání monografie „Landek svědek dávné minulosti"
- velká pozornost byla věnována publicitě v regionálním i celostátním tisku a posléze i v České televizi. Zde je potřeba vyzvednout práci St. Vopaska a L. Hájka.
- KP realizoval 1. projekt z grantu získaného od MK ČR

1997

- zahájení oslav Dne dětí v HMO jako pravidelná každoroční akce (KP HMO a Nadace Landek spoluorganizátoři)
- 7. 8. povodeň. Škody v HMO způsobené povodní dosáhly 580 000 Kč. Organizace prací na likvidaci následků a urychlení uvedení HMO do provozu
- 1. ostravské hornické slavnosti. KP HMO a Nadace připravily Velkou loterii
- účast na Výstavě hornictví 1997 Černá louka
- práce na žádostech o granty a příspěvky na realizace projektů

1998

- vedle dosud uváděných aktivit klubové činnosti ve snaze vylepšovat vzhled HMO a NPP Landek. V období do r. 2002 bylo zpracováno a realizováno 33 projektů v hodnotě 3,5 mil. Kč a z vlastních prostředků vloženo 242 000 Kč. Nadace Landek financovala projekty HM OKD částkou 3,378 mil. Kč. Naši kolektivní členové, kterých již máme 22, realizovali na povrchových i důlních expozicích své náměty. Jsou to OKD Doprava, a. s., DPB Paskov, a. s., VOKD, a. s., Rekultivace, a . s., Důl Lazy, Důl Darkov na povrchu a DPB, a. s. a Důl Paskov v důlní expozici. Dlouholetým spolupracovníkem je i HBZS, a. s., která se podílela na realizaci řady našich projektů. Všem patří náš dík a uznání.

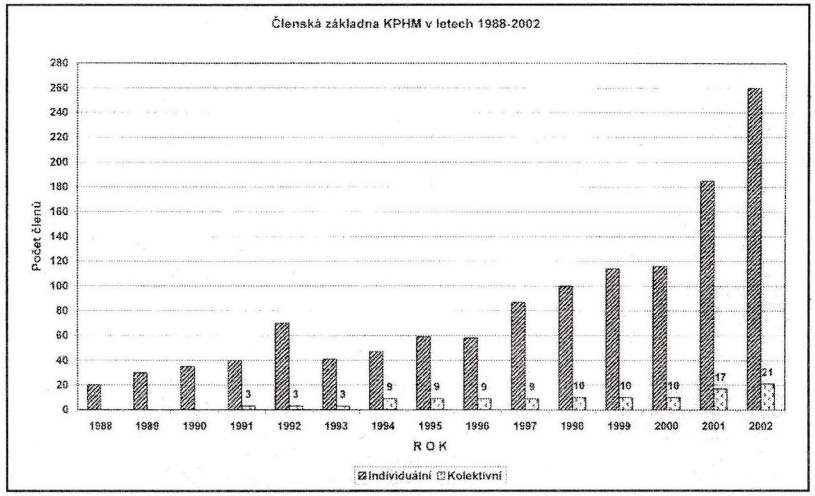

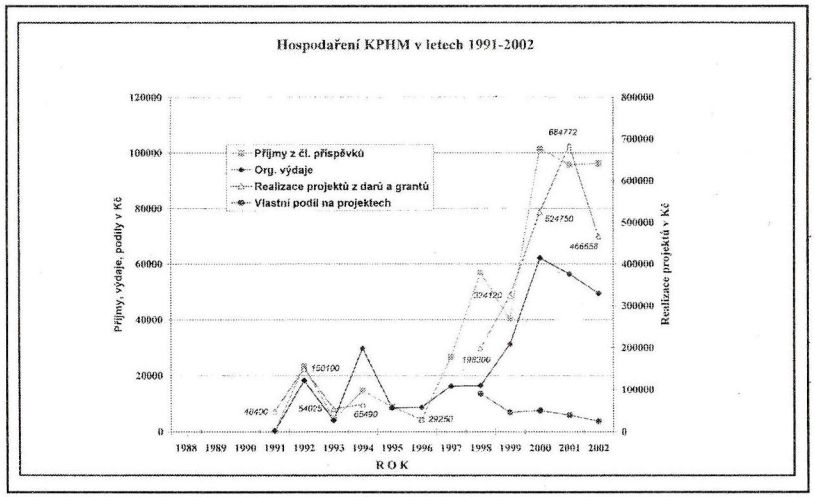

- 24. - 27. 4. jsme se s Nadací zúčastnili expozicí na výstavě Domov na Černé louce.

1999

- společný projekt s Nadací Landek „Revitalizace NPP Landek" získal v prestižní národní soutěži O cenu H. Forda 2. místo (autoři Dr. Ing. P. Vokřínek a Ing. O. Podhajský
- v květnu proběhl 1. ročník fotosoutěže pro děti ostravských škol „Landek a HM OKD očima dětí

2000

- v měsíci březnu proběhlo jednání s předsedou představenstva ing. V. Koláčkem, kterého KP seznámil se svou dosavadní činností a plány. V diskusi byl řešen i problém potřeby řešit financování sociálního zařízení ve sportovním areálu HM OKD. Předseda požádal o zpracování informace, která byla včetně studie ihned předána. Výsledkem bylo, že již na Den horníků bylo perfektní sociální zázemí předáno do provozu spolu s dokončením akce rekonstrukce příjezdové cesty do areálu HM OKD realizované ÚMOb Ostrava-Petřkovice. Tyto dvě investice za více než 17 milionů Kč byly největším přínosem v budování HM OKD. Slavnostní otevření provedli ing. V. Koláček a ing. Tošenovský. Dík všem včetně dodavatelů.
- 8. 9. proběhlo z iniciativy KP HM OKD setkání hornických učňů po 50 letech
- Ostravské hornické slavnosti v tomto roce proběhly ve spolupráci s Magistrátem města Ostravy a OKD, a. s., kteří převzali záštitu nad IV. setkáním hornických měst a obcí České republiky, které se konalo v HM OKD
- Hornické muzeum zajistilo z finančních prostředků OKD, a. s. zkušební fárání jamou do důlních expozic. Provoz pro veřejnost byl zahájen 1. 3. 2001.
- pro tradiční setkání uniformovaných členů KP u příležitosti Barborky bylo připraveno překvapení. Předseda představenstva OKD, a. s. a Karbon Invest, a. s., ing. V. Koláček téměř po sto letech opět rozezvučel zvoničku na bývalé cechovně dolu Anselm. Při této příležitosti převzal od předsedy KP

HM OKD za svůj mimořádný přístup k rozvoji muzea a příkladný vztah k hornické historii a tradicím dekret čestného člena Klubu přátel.

2001

- 1. 1. byla zahájena HM OKD nová tradice „Novoroční výstup na NPP Landek"
- od 1. 3. bylo v HM OKD zahájeno fárání klecí do důlní expozice na štolové patro
- 8. 3. se uskutečnily zájezdy našich členů do Zabrze do Muzea uhelného hornictví a tamnějších pracovníků a přátel k nám do HM OKD. KP vydal propagační leták HM OKD v polštině a v polském jazyce ozvučil vstupní videofilm.
- 14. - 17. 3. Policejní informační skupina Policie ČR městské ředitelství spolu s Muzeem Policie ČR pod patronací KP HM OKD připravili v kompresorovně HM OKD výstavu k problematice zneužívání drog. Akce se zúčastnilo více než 1200 žáků 7. - 9. tříd ostravských škol.
- 21. 6. byla otevřena cyklodráha a uskutečnily se 1. závody dětí
- 17. a 18.8. se konalo výjezdní zasedání Nadace Landek na Kladně, kterého se zúčastnili tři členové výboru KP. Zde vznikla myšlenka vytvořit při skanzenu Mayrau pobočku KP HM OKD, která byla ještě do konce roku realizována. Obdobně byla vytvořena i pobočka v Petřvaldě.
- 22. 10. proběhl Sportovní den pro žáky ostravských škol se dvěma závody:
  - Memoriál Dr. Ing. Vokřínka v plážovém volejbalu
  - Cyklozávody po stezkách MPP Landek „O pohár Hm OKD"
- 4. 12. se uskutečnila tradiční Barborka. Při této příležitosti předseda představenstva Ing. V. Koláček otevřel stálou výstavu „Současná nabídka a produkce OKD". Výstavu instalovanou v prostorách bývalých dílen připravilo HM OKD, o. z. ve spolupráci s a. s. OKD a odštěpnými závody.
- v závěru roku vyšla jako klubová publikace 1. část Sborníku Hornického zpravodaje „Od nálezu uhlí po útlum těžby na Ostravsku"

2002

- podle plánu proběhly všechny akce, včetně 2. ročníku cyklistických závodů a soutěží družstev v plážovém volejbalu
- 27. 5. postupně navštívilo HM OKD 180 dětí ZŠ v Petřkovicích a byl oficiálně založen „Klub mladých přátel HM OKD a NPP Landek". Ve spolupráci s ředitelstvím ZŠ, ÚMOb Ostrava-Petřkovice budou děti vedeny k ochraně přírody a k údržbě pořádku. Bylo předáno prvních 49 legitimací.
- KP HM OKD rozšířil okruh spolupracovníků o „Ligu lesní moudrosti" (org. pracující s mládeží). HM OKD tak získalo dalšího partnera pro investování v areálu, který přivede další mládež k užívání příjemného prostředí HM OKD a NPP Landek.
- 5. 9. proběhlo „odhalení" modelu mamuta v areálu HM OKD. Jde o fandovské dílo jednoho z prvních zaměstnanců a člena KP HM OKD Miloše Schalfferhofera, vytvořené z vlastní iniciativy pro zatraktivnění okolí sídla lovců mamutů.
- 4. 12. proběhla Barborka. Tentokrát s pozvanými hosty jsme se sešli po fotografování v hale kompresorovny, kde jsme poděkovali našim individuálním a kolektivním členům za práci. Díky HM OKD při tradiční besedě s občerstvením vyhrávala i dechovka p. Ondruše. 5. 12. se slavila i Barborka ve skanzenu Mayreu. Přítomno bylo jak vedení HM OKD, o. z., tak i zástupce KP HM OKD.
- v závěru roku byla vydána 2: část Sborníku HZ „Od nálezu uhlí po útlum těžby na Ostravsku" se stručným popisem všech ostravských dolů
- v závěru roku byla S. Vopaskem dokončena a dána do tisku publikace „Heraldická historie hornických symbolů"
- Tento výčet není zdaleka úplný. Zachyceny jsou jen hlavní aktivity a akce, které přímo nebo jako partner pořádal KP HM OKD. Řada dalších akcí a investic, kulturních a společenských událostí byly organizovány HM OKD, Nadací Landek, a to nejen regionálního rozsahu, ale mnohdy i s mezinárodní účastí. To vše přispívá k tomu, že Hornické muzeum OKD má dnes již svůj věhlas.
- Plenární schůze, která se konala 4.3.2003 schválila návrh úkolů KP HM OKD na rok 2003, které jsou zárukou, že dosavadní trend bude udržen. V průběhu roku bude dokončena výstavba dětského areálu a pozornost

bude dále věnována zejména údržbě. Zvýšená aktivita bude zaměřena na publikační činnost a práci s mládeží.

- V závěrečné části uvádíme fotoreportáže z činnosti našeho klubu jak je zachytili autoři St. Vopasek, O. Podhajský, H. Kuncová a L. Vidlička.

Výbor KP HM OKD

REALIZOVANÉ PROJEKTY KP HM OKD V HM OKD A NPP LANDEK

Přenesení kaple z Českomoravské ulice do areálu Hornického muzea	284 730,80 Kč
Historie osídlení Landeku - grant MK ČR	30 000,-- Kč
Hornicko-geologická stezka k výchozům uhelných slojí - grant MŽ PČR	98 300,-- Kč
vlastní náklady	31 918,-- Kč
Vybavení vilky schodolezem -grant MK ČR	100 000,-- Kč
Realizace stavby sochy horníka ak. sochaře A. Ivanského u kaple	90 000,-- Kč
Hornické cesty a chodníky v NPP Landek	
I. etapa	89 768,70 Kč
II. etapa	169 545,-- Kč
HMO a NPP Landek očima dětí Fotosoutěž v r. 1999 a 2000	60 490,30 Kč
Cyklistická trasa podél Odry a areálem HM OKD	146 898,20 Kč

Výstavba příměstské rekreační a sportovní oblasti v HM OKD	302 980,-- Kč
Videofilm o HM OKD a NPP Landek	14 503,90 Kč
Podpora vydávání Zpravodaje (dovybavení redakce)	
- grant OPSF	20 280,-- Kč
- vlastní náklady KP HM OKD	12 500,-- Kč
Výstavba cyklodráhy ve sport. areálu	318 000,-- Kč
1. závody na cyklodráze pro žáky ostravských škol	29 693,80 Kč
Údržba a doplnění dětského areálu z vlastních prostředků KP HM OKD	46 098,10 Kč
Výstavba víceúčelového hřiště a přípravné práce (HTÚ) pro volejbalové hřiště	480 000,-- Kč
Hřiště pro plážový volejbal	305 000,-- Kč
Cyklistická stezka Landecký okruh	220 000,-- Kč
Turnaj v plážovém volejbalu a závody cyklistů Landecký okruh	56 000,-- Kč
Společná historie slezského hornictví (realizace 2001 a 2002), grant PHARE	34 549,30 Kč
Nadace Landek	23 000,-- Kč
vlastní náklady	16 906,80 Kč
Cizojazyčné ozvučení videofilmu o HM OKD	13 050,-- Kč
Oprava budovy bývalých dílen Příspěvek Purkyňovy nadace	10 000,-- Kč

Podpora na vydávání Sborníku	
příspěvek MK ČR	20 000,-- Kč
vlastní náklady KP HM OKD	40 338,50 Kč
2. závody na cyklodráze	18 466,30 Kč
Oplocení volejbalových hřišť	54 512,10 Kč
Sportovní den pro žáky ostravských škol (2 akce)	
příspěvek	30 000,-- Kč
vlastní náklady	1 257,70 Kč
Heraldická historie hornických symbolů	
příspěvek	29 806,10 Kč
Vybavení klubovny a soc. zařízení ve sportovním areálu	
příspěvek MMO	120 000,-- Kč
Vydání prop. skládačky o sportovním areálu v HM OKD vlastní náklady	7 696,50 Kč
Vydání 2. části Sborníku	40 000,-- Kč
vlastní náklady	2 000,-- Kč
Realizované projekty celkem	**3 378 290,10 Kč**
Z toho příspěvky Nadace Landek	**2 600 014,40 Kč**
Granty jiných nadací a ze st. rozpočtu	**270 000,-- Kč**
Jiné příspěvky	**349 560,10 Kč**
Vlastní náklady KP HM OKD	**158 715,60 Kč**

PŘEHLED KLUBOVÝCH BESED KLUBU PŘÁTEL HORNICKÉHO MUZEA OKD

1994

- Ing. Jaroslav Král	- Dosavadní výsledky historiografického výzkumu ostravské části OKR
- Ing. St. Vopasek	- Současná situace a výhled muzeí v Ostravě
- Ing. PhDr. Pr. Vokřínek	- Založení Nadace „Muzeum pod Landekem“
- Ing. Václav Formánek	- Potřeba promyšlení uhelné politiky v ČR
- Vladimír Markl	- Činnost Klubu přátel HMO
- Ing. Jindřich Cigánek	- Problematika stavební likvidace dolů
- Ing. St. Vopasek	- Prvé výročí otevření HMO
- Ing. Petr Konečný, DrSc	- Možnost ukládání odpadních hmot v dole

1995

- Ing. Václav Pošta	- Výbuch na dole Barbora v r. 1990
- Prof. Ing. Ivo Černý	- Výzkumné práce v oboru důlního měřictví
- Miroslav Krůpa Ing. Jiří Matušinský	- Vlivy hornické činnosti na povrchu ve východní části OKR
- Ing. St. Vopasek	- Koncepce HMO a revírní kulturní památky

- PhDr. Ing. Pr. Vokřínek	- Hornické muzeum Revírního báňského úřadu v Mor. Ostravě (1905 1950)
- Pavel Hamza	- Záchrana průmyslových památek v NSR
- Ing. Ctirad Beránek	- Likvidace ostravských dolů
- Ing. Miroslav Pospíšil	- Nový horní zákon pro i proti
- PhDr. Václav Štěpán	- Bratři Kleinové, zakladatelé ostravských dolů František, Albert a Hubert
- Mgr. Rodan Broskevič	- Rozvoj expozic HMO
- Břetislav Adamus	- Geologický pavilon VŠB a jeho vztah k OKR
- Ing. Zdeněk Vlček	- Prezentace strojů a zařízení v HMO

1996

- Blanka Pitronová	- Haličská migrace na Ostravsko před I. světovou válkou
- Václav Kratochvíl	- Realizace důlní expozice na štolovém patře HMO
- Ing. Martin Beneš	- Historie důlních svítidel
- Ing. St. Vopasek	- Těžní věže kulturní dominanty Ostravy
- Horst Gondek	- Vývoj dobývacích strojů OKR od šramačky po PANDU
- Jan Teper	- Beseda s bývalým předsedou ČBÚ

- Petr Fastr	- Vývoj dýchací techniky pro báňské záchranáře
- Prof. Ing. Milan Dopita	- Geologie vrchu Landek
- PhDr. Ing. Pr. Vokřínek	- Nadace „Muzeum pod Landekem“
- Ing. St. Vopasek	- Problematika technických muzeí v Ostravě
- Ing. Ot. Podhajský	- Perspektivy práce KP HMO
- Clemens Schulgen	- Krása hornické techniky (vernisáž)
- Antonín Ivanský	- Věčná inspirace výstava soch
- PhDr. Václav Štěpán	- Židovská migrace na Ostravsku

1997

- Ing. Václav Kabourek	- Problematika provozu dlouhých stěnových porubů na dole ČSA
- Zdeněk Jirásek	- Sovětští poradci a ekonomický vývoj v OKR
- Ing. St. Vopasek	- Koncepce rozvoje HMO
- Zbygniew Wojnar	- Severní dráha Ferdinandova a její vliv na OKR
- Ing. L. Schellong	- Dosavadní zkušenosti s dobývacím komplexem CdF a kombajnem PANDA na dole Lazy
- Ing. Pavel Jaskovič	- Důl Frenštát otvírka ložiska

- Jiří Svoboda - Archeologický průzkum Landeku
  Doc. Ing. Jan Folprecht, CSc

- Oldřich Klepek - Archivace v OKR

- Vernisáž výstavy „Malíři v hornictví" a vystoupení citerového klubu

- Ing. St. Vopasek - Důlní koně v proměnách století

1998

- Ing. Vladimír Vykopal - Landek národní přírodní památka

- PhDr. Ing. P. Vokřínek - Nadace „Muzeum pod Landekem" dosavadní výsledky

- PhDr. Jar. Dlouhý - Vliv hornictví na rozvoj Ostravy

- Ing. Václav Pošta - Historie báňského záchranářství

- Ing. St. Vopasek - Z filmového archivu

- Ivan Stejskal - Historie dolu Fučík
  vernisáž výstavy obrazů Jiřího a Marka Sibinských

- Tomáš Hančl - Hornické hudby na Ostravsku

_ Ing. J. Šefránek - Hornická muzea v Jižní Africe

- Ing. St. Vopasek - Projekt evropského hornického prostoru internet

- Ing. M. Fojtík - Přítomnost a budoucnost HMO

1999

- Jaroslav Semecký	- Historie a současnost dokumentaristiky důlních nehod
- Ing. St. Vopasek	- Hornické muzeum na obrazovkách televize
- Ing. Karel Kublín	- Využívání čerpané důlní vody v ostravské dílčí pánvi
- PhDr. Jitka Noušová, CSc	- Hornické kolonie v OKR
- Ing. Viktor Král	- Degazece v OKR a eliminace výstupu plynů v ostravské dílčí pánvi
- Jar. Semecký	- Ženy v hornictví
- Prof. Ing. Zamarski, CSc Prof. Ing. Palas, CSc	- Hornictví na Novém Zélandě
- PhDr. Ing. P. Vokřínek	- Pět let Nadace Landek
- Prof. JUDr. Ing. Makarius, CSc	- 750 let horního práva
- Prof. Leon Juřica	- Hornické písně

2000

- Ing. L. Schellong	- Uhlí s puncem ekologie, aneb Důl Lazy pro životní prostředí
- Ing. O. Podhajský	- KP HMO vstupuje do 10. roku činnosti
- Prof. Ing. Zamarski, CSc Prof. Ing. Palas, CSc	- Geologie Havajských ostrovů

- Petr Andrle PhDr. S. Staněk	- Hornictví na Jesenicku
- Prof. Exner	- Havárie na dole Doubrava
- Ing. St. Vopasek	- Hornická symbolika
- Prof. Jiří Grygárek, CSc	- Výchova báňských odborníků v období útlumu českého hornictví
- Mgr. Petr Baránek	- Počátky výtvarného umění na Ostravsku
- Mgr. Petr Vaněk	- Průmyslová muzea v zahraničí a srovnání s HM OKD
- Ing. Václav Pošta	- Záchranářství v OKR a jeho prezentace v HM OKD

2001

- PhDr. V. Štěpán	- Působení Jana Jakuba Lutze ve Slezsku a na Ostravsku
- Výbor KP HM OKD	- Plenární schůze a promítání videofilmů z HM OKD
- Ing. Václav Voráček	- Zápary a jejich likvidace u nás i ve světě
- Prof. Ing. P. Prokop	- Skok přes kůži a jeho historie
- Doc. Ing. P. Martinec, CSc	- Geologická naučná stezka Landekem
- M. Kroček	- K historii ostravských dolů
- Prof. Ing. K. Endel	- Problémy při hloubení jámy Bedřich

- Ing. P. Janků	- Hornictví v zahraničí
- M. Kroček	- K umístění nádrží v Ostravě-Přívoze
- Ing. Ctirad Beránek	- 50. výročí VVUÚ

2002

- Ing. M. Fojtík	- Koncepce HM OKD, o. z. do r. 2002
- KP HM OKD	- Plenární schůze
- Doc. MUDr. B. Chwajol, CSc	- Stárnutí a pracovní proces
- Prof. Ing. Vašek, DrSc	- O významu rozpojování hornin a mezinárodní spolupráce
- Ing. Jar. Klát	- 15. výročí zřízení Hor. muzea OKD
- Ing. O. Podhajský	- Klubové záležitosti a promítání videofilmů (náhradní program)
- Ing. Jan Březina	- 10 let práce VOKD ve Španělsku
- Ing. Pavel Beránek	- Vodní jáma Jeremenko
- Oldřich Šuleř	- Prezentace knihy „Hořela lípa, hořela“
- Ing. Milan Bystroň	- Májovák a jeho historie

Pobočka Petřvald

2002

- Zahájení práce pobočky a volba výboru

- Ing. Dombrovský, CSc	- 35 let od mimořádné události na dole Žofie v r. 1967
- Ing. Holeček	- Konec dobývání v Petřvaldu
- Ing. Prek Ing. Medák	- Hrozí Petřvaldu výstup plynů
- V. Juřica	- 110 výročí narození generála Vicherka
- Mgr. R. Broskevič	- Hornické muzeum OKD koncepce
- Ing. P. Janků	- Poznatky z těžby uhlí v Argentině
- Ing. P. Fazola	- Vodní jáma Žofie
- Z. Karásek	- Fučíkovci ve Španělsku

Pobočka Kladno

2002

- Prof. Dr. Ing. Makarius, CSc	- Vývoj horního práva v českých zemích
- PhDr. E. Adler	- Vliv geologického podloží na zdraví člověka
- Karel Melicher	- Vznik uhelných slojí na Kladensku
- MUDr. Jan Beran	- Zdravotní problémy po padesátce

Čestní členové KP HM OKD

Prof. JUDr. Ing. Makarius R., CSc

Ing. Viktor Koláček

Ing. J. Huplík, Ing. L. Schellong,
Ing. I. Žolnerčík

Ing. Oldřich Faiman, Ing. Karel Kratochvíl

Areál HM OKD po ukončení těžby - před otevřením hornického muzea

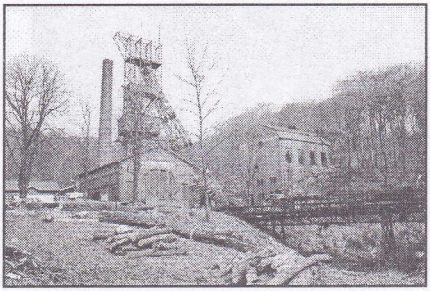

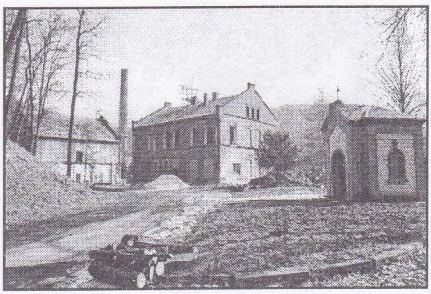

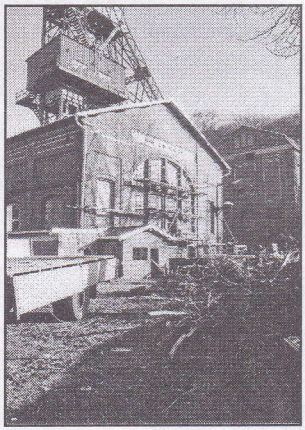

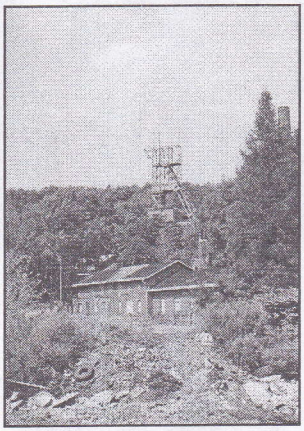

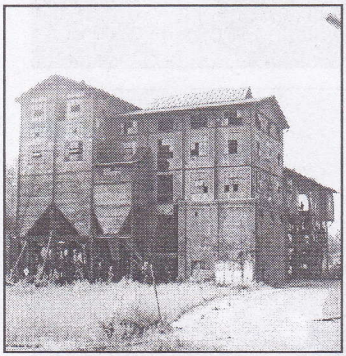

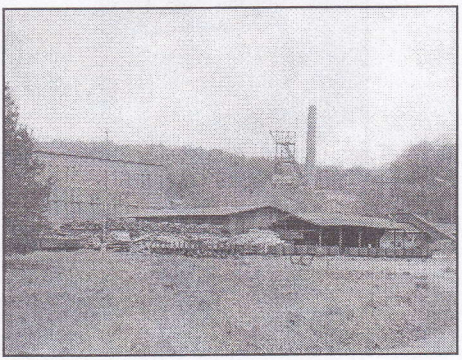

Otevření naučné stezky k výchozům uhelných slojí

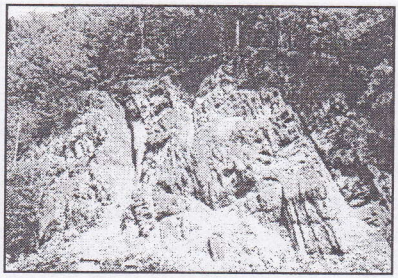

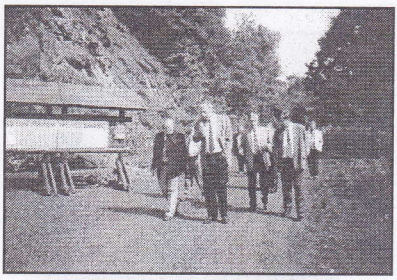

Převzetí ceny Henryho Forda za projekt Revitalizace NPP Landek

KAŽDOROČNÍ AKCE

Ostravské Hornické slavnosti a Dny horníků

Výročí otevření muzea (Barborka)

DEN DĚTÍ POD LANDEKEM

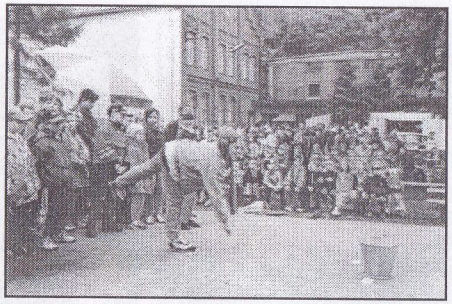

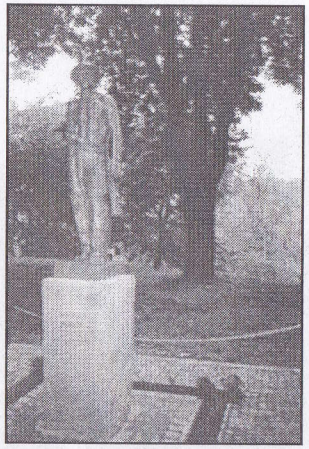

Odhalení sochy horník
Ak. sochaře A.Ivanského

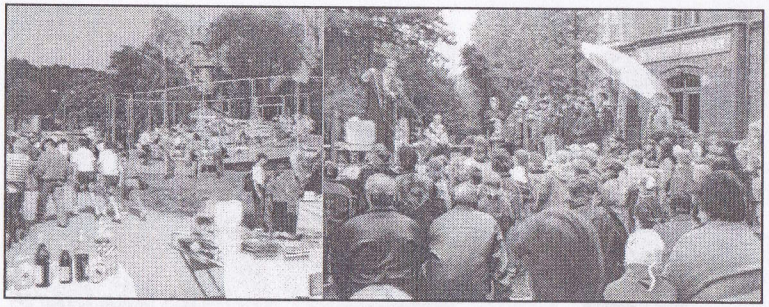

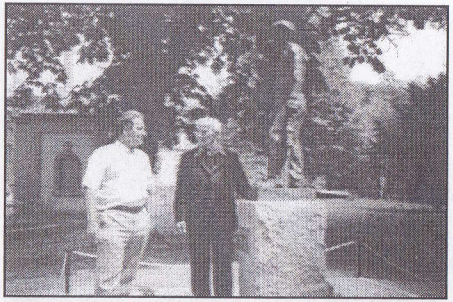

Obnova hornických cest a chodníků v Národní přírodní památce Landek

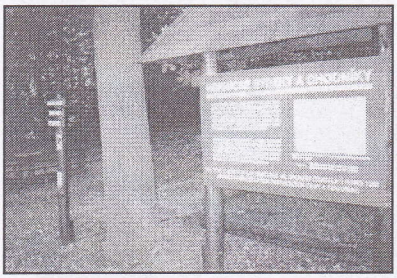

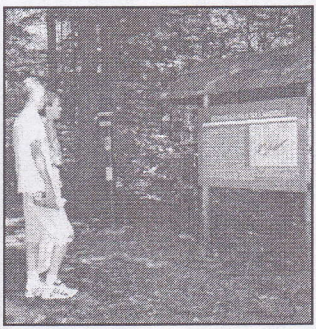

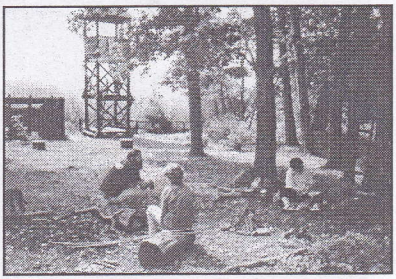

Financovala v rámci projektu 026 Realizaci zabezpečoval Hlavní dodavatel

Nadace LANDEK OSTRAVA

Klub přátel Hornického muzea v Ostravě

Bohuslav Dvořák
LESY, SADY, ZAHRADY
Jahodová 740, Ostrava-Petřkovice
tel.,fax: 613 13 58, 613 14 22

Příměstská rekreační a sportovní zóna v Hornickém muzeu a NPP Landek v Ostravě - Petřkovicích dosud vybudovaná sportoviště a zařízení

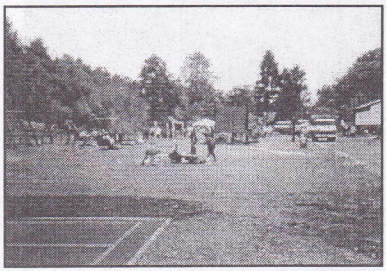

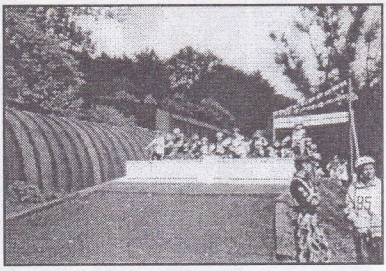

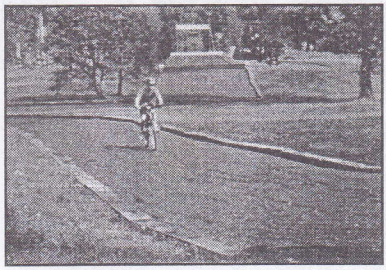

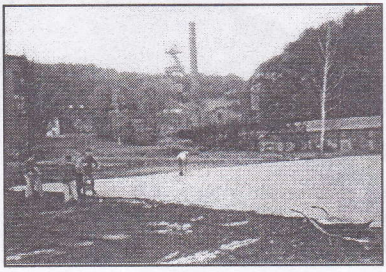

Výstavba cyklodráhy

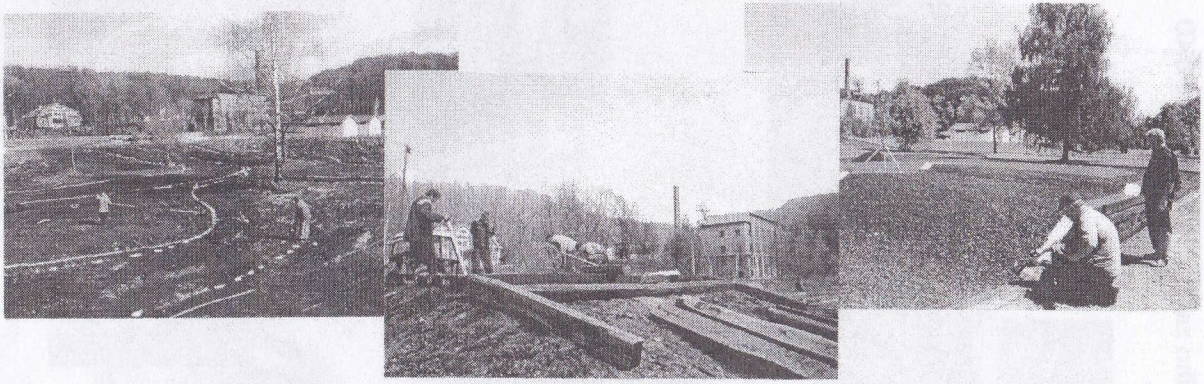

1. závody

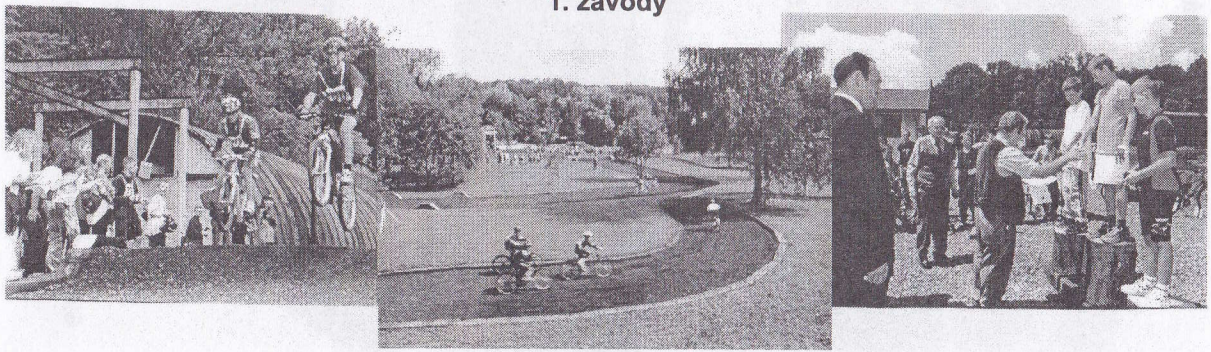

104

Stavba sociálního zařízení v areálu HM OKD

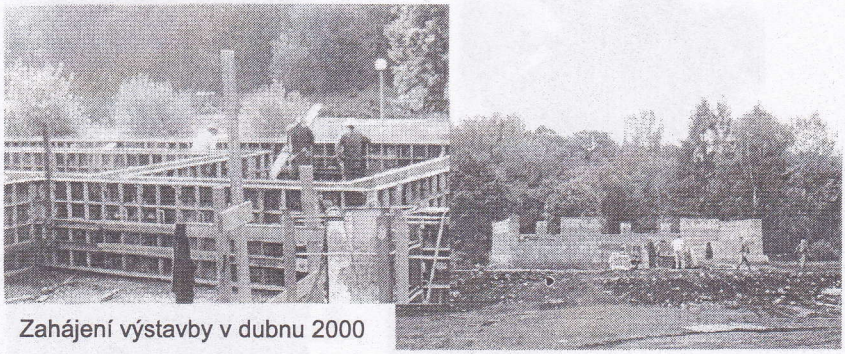

Zahájení výstavby v dubnu 2000

Postup výstavby

Slavnostní předání v září 2000

Realizace projektu 084 - Dostavba sportovního areálu v HMO

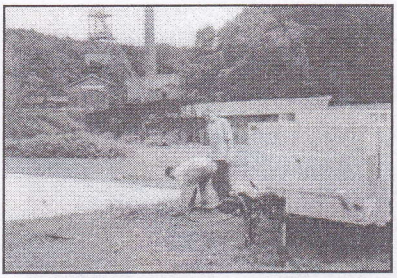

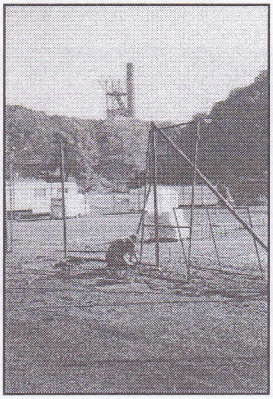

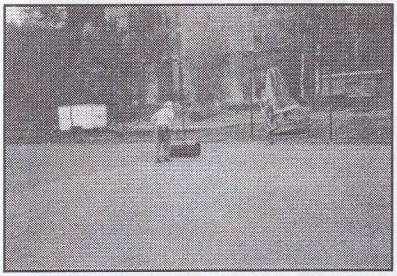

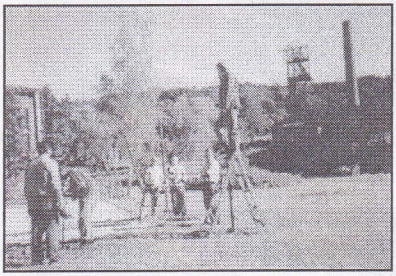

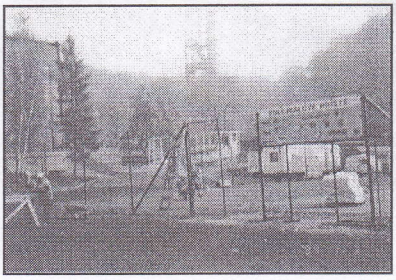

Plenární schůze v r. 2000

Celkový pohled

Výbor v roce 2000

Předání čestného členství

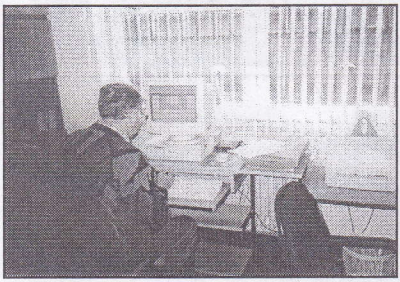

Nová redakce

Z výstavy protidrogové prevence

V roce 2001 jsme navázali spolupráci

Byly zahájeny hrubé terénní úpravy pro další - sportovní zařízení

Fotodokumentace z turnaje v plážovém volejbalu "Memoriálu PhDr. Ing. P. Vokřínka" projekt 081

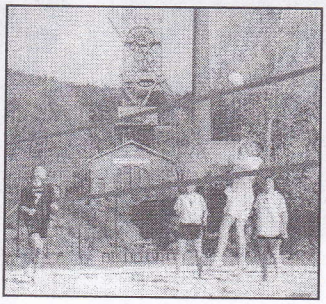

Cyklistický závod Ostravských škol
Po cyklostezskách NPP Landek "O POHÁR HM OKD"
Ostrava-Petřkovice 22.10.2001

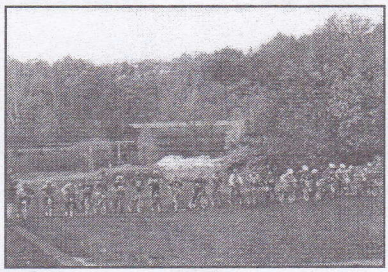
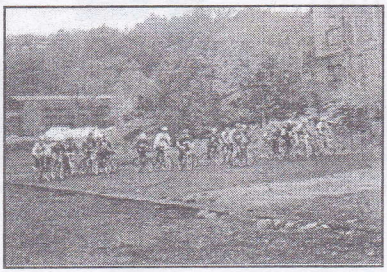
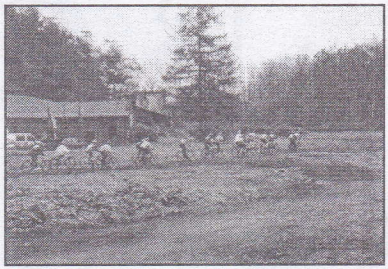

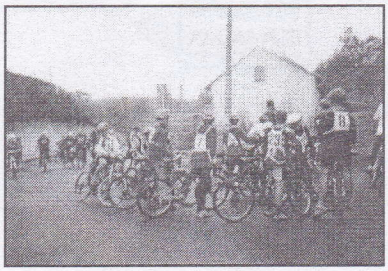

Naši kolektivní členové významní pomocníci v naší práci

OKD

DŮL DARKOV

DŮL AXOV

DŮL ČSM STONAVA

ZSA KARVINÁ

DIAMO
ODRA o.z.

OKD, OKK, a.s.

OKD, Doprava, akciová společnost

DPB

OKD, a.s. IMGE o.z.

HLAVNÍ BÁŇSKÁ ZÁCHRANNÁ STANICE OSTRAVA

CMD
Kladenské doly, o.z.

VOKD akciová společnost

OKD PILA-SALMA akciová společnost

Ostrava - Radvanice

TECHNOPROJEKT

OKD, a. s. Správa majetku, odštěpný závod

GSP s.r.o. GEOGRAFICKÉ SYSTÉMY I PROJEKCE

Na vydávání se podílí

KARBON INVEST

TISKÁRNA PROPIS

Tak jako v Příbrami vždy na sv. Prokopa dělají parádu,

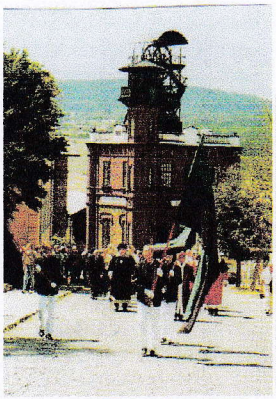

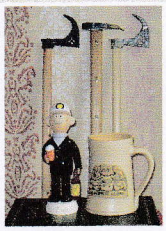

Tak také my pochodujeme na Den horníků, v září, z Petřkovic na Důl Anselm